O ESTADO

Florianópolis, Têrça-feira, 7 de julho de 1970

Desenvolvimento da indústria é meta prioritária de Colombo

Em declarações prestadas a O ESTADO na tarde de ontem o engenheiro Colombo Salles declarou que no seu plano de govêrno uma das metas prioritárias será o desenvolvimento da indústria catarinense.

— Foi em vista disso — revelou — que me fixei na indicação de um industrial para a vice-governança, tendo em vista as dificuldades surgidas para a escôlha de um nome eminentemente político.

O futuro Governador informou que nos inúmeros encontros que manteve com o Senador Atílio Fontana para solucionar o problema da escôlha do Vice-Governador procurou-se sempre escolher um nome oriundo da área política. Dessa impossibilidade — prosseguiu — ficou definido, em um documento elaborado em Brasília, que se partiria para a indicação de um candidato que atendesse a interesses políticos, mas que não tivesse uma vinculação política flagrante com qualquer dos grupos que compõem a Arena.

— Dentro dêsse nôvo princípio — esclareceu — passei a defender a tese de que um nome apolítico seria mais conveniente para a minha posição pessoal, tendo em vista que não detenho e nunca detive vinculação partidária. Por isso me fixei na seleção de um nome que viesse fortalecer a minha tese de administração, que tem no desenvolvimento da indústria um fator de alta importância. E a seleção natural para êsse fim seria a escolha de um líder da classe industrial, o que veio a acontecer com a indicação do Sr. Carlos Cid Renaux, presidente do órgão máximo dos industriais do meu Estado.

Informou o engenheiro Colombo Salles que durante o encontro que manteve sexta-feira com o Presidente da República fêz um relato complexo das demarches encetadas e das conclusões a que se chegou para a indicação do Vice-Governador. O Chefe do Govêrno, após ouvir tôdas as ponderações, autorizou o futuro Governador a convidar o Sr. Carlos Cid Renaux para seu companheiro da chapa a ser homologada pela Arena no próximo dia 17.

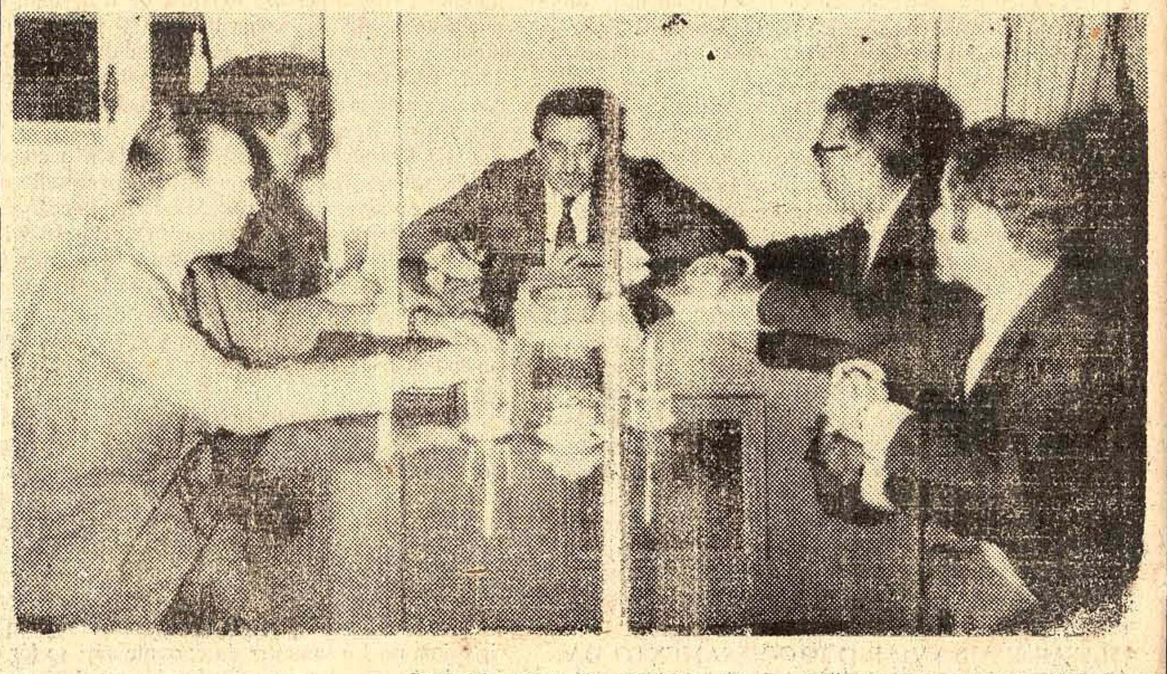

Agricultura libera verba para o Oeste

Contando com correntes do Rio e de São Paulo, o Balneário de Camboriú assistirá no proximo dia 26 à largada do Rally-Copa 70, promoção do jornal O Sol e da TV Coligadas, Canal , de Blumenau. A competição f oficialmente incluida no Calen ário Catarinense de Turismo e s inscrições — para os que quise m participar — poderão ser feitas em Florianópolis na Casa Brusque. O Rally fará o percurso Balneário de Camboriú, Itajaí, Brusque e Blumenau, num total de 150 quilômetros, num tempo de 3 horas, 10 minutos e 40 segundos. O primeiro prêmio será oferecido pela Companhia Catarinense de Crédito e Investimento e as inscrições já são muitas, de concorrentes do Rio, São Paulo e Curitiba, além dos participantes de Santa Catarina.

Arena faz convenção dia 17 para homologar candidatos ao govêrno

A Comissão Executiva da Arena tem reunião marcada para a tarde de hoje, oportunidade em que será oficializada a data de 17 dêste mês para a realização da convenção partidária que homologará as candidaturas do Sr. Colombo Machado Salles — ao Govêrno do Estado — e do Sr. Carlos Cid Renaux, ao pôsto de Vice-Governador.

Revelou o Senador Atílio Fontana, presidente do Diretório Regional da Arena, que a convenção para a escolha de candidatos do partido às eleições legislativas ainda não tem data marcada, o que acontecerá na convenção do dia 17.

Nesta reunião estarão presentes apenas os membros do Diretório Regional, enquanto que da outra participarão todos os Delegados do partido e os Diretórios Municipais, votando todos aquêles que tem direito a voto por lei.

Segundo o Senador Atílio Fontana, a convenção para a indicação de candidatos do partido às eleições parlamentares de novembro deverá se realizar nos últimos dias de julho ou nos primeiros dias de agôsto.

— Quero me congratular com todos os arenistas e com o eleitorado catarinense — asseverou — pela feliz solução a que chegamos em Santa Catarina. Os nomes de Colombo Salles e Carlos Cid Renaux foram muito bem escolhidos pelo Presidente Médici. Entendo que foi uma decisão muito feliz e que devemos estar confiantes em que teremos 4 anos de Govêrno produtivo, altamente orientado no sentido do engrandecimento e do desenvolvimento de Santa Catarina.

Renaux diz que convite foi surpresa

O Sr. Carlos Cid Renaux, presidente da Federação das Indústrias de Santa Catarina, e nome já homologado pelo Presidente Médici para integrar a chapa arenista, como candidato a Vice-Governador do Estado, disse ontem a O ESTADO que recebeu sua indicação "com surprêsa, mas com grande satisfação". O Sr. Carlos Cid Renaux viu no convite do engenheiro Colombo Salles "uma oportunidade de servir a Santa Catarina, tarefa de grande responsabilidade na qual esperamos ser bem sucedidos".

O atual presidente da Federação das Indústrias de Santa Catarina permanecerá no seu pôsto, conciliando suas atividadedes com as de Vice-Governador. Após o término de seu atual mandato —a 15 de agôsto de 1971 — o Sr. Carlos Cid Renaux será candidato a reeleição. Essa investidura não prejudicará sua tarefa de assessor do futuro Governador do Estado, pois a convivência com os problemas da indústria de Santa Catarina, será um instrumento a mais para que sua missão seja bem sucedida.

— Tudo o que desejamos — asseverou — é colaborar com tôda a lealdade e máximo de empenho com o futuro Governador. Assumimos o compromisso de colaborarmos com êle, com a lealdade que êle espera de nós.

Bancada da Arena aplaude indicação

Falando na sessão de ontem da Assembléia Legislativa, por delegação da Liderança da bancada majoritária naquela Casa, o Deputado Mário Olinger, da Arena de Brusque, manifestou o regosijo dos parlamentares arenistas pela escôlha — considerada feliz e acertada — do industrial Carlos Cid Renaux para ocupar a Vice-Governança do Estado. Ressaltou o parlamentar que o futuro Vice-Governador "é um industrial de notáveis qualidades, demonstradas tanto na administração das indústrias que dirige na cidade de Brusque, como no relacionamento profundamente humanitário que mantém com os 3.000 operários que nelas trabalham". Além disso — disse — é um homem sensível aos problemas dos menos favorecidos, môço simpático e desportista.

"Como catarinense e como brusquenses — finalizou — nos sentimos à vontade para aplaudir essa feliz escôlha, certos de que, conduzida por dois homens como Colombo Salles e Carlos Cid Renaux, a nau catarinense há de ser conduzida a grandes destinos".

Também a bancada oposicionista, através da palavra de seu vice-líder, Deputado Carlos Büchele manifestou-se a propósito da indicação do Sr. Carlos Cid Renaux, asseverando que o Movimento Democrático Brasileiro ficou satisfeito com a escôlha "que em primeiro lugar resolve um problema de ordem interna do partido do Govêrno, mas que tem grande importância para todos os catarinenses, pois veio dar mais tranquilidade política internamente e fortalecer o regime vigente".

REFORMA

O 1º Secretário do Poder Legislativo estadual, Deputado Pedro Hartô Hermes, confirmou ontem que poderá fazer chegar às mãos do ITAG — órgão encarregado de elaborar o anteprojeto da reforma administrativa do Legislativo — algumas sugestões com base em subsídios colhidos junto às Assembléias dos Estados do Paraná e do Rio Grande do Sul. O parlamentar estêve em visita àquelas duas Casas, fazendo observações sôbre o funcionamento dos diversos setores. Acentuou o 1º Secretário da AL que a reforma administrativa que será efetuada em Santa Catarina é bastante trabalhosa e, mesmo contando com um projeto o mais possível perfeito do ITAG, é de se prever que surgirão algumas dificuldades quando da execução do plano: o prédio em construção, na Praça da Bandeira, apesar de sua magnitude em alguns aspectos, não deixa de apresentar algumas deficiências.

Mercadoria de contrabando vai a leilão

As Delegacias da Receita Federal de Joinville, Joaçaba, Itajaí e São Francisco do Sul deverão encaminhar nos próximos dias a Curitiba várias mercadorias apreendidas de contrabandistas, que serão leiloadas publicamente nos dias 25, 27 e 29 do corrente mês.

A Superintendência da Receita, sediada na capital paranaense, já tem consigo diversas mercadorias contrabandeadas, inclusive automóveis de fabricação estrangeira e nacional e um avião tipo "Cessna".

Secretário da Educação em Brasília

O Secretário da Educação e Cultura, professor Jaldir Faustino da Silva, viajou ontem para Brasília, a fim de assinar convênio no valor de NCr$ 4.000,00, destinados à compra de material escolar.

O regresso do Titular da Educação está previsto para a próxima segunda-feira.

Decreto fixa normas para o ensino

O Governador Ivo Silveira assinou decreto aprovando as normas de autorização para funcionamento e reconhecimento de unidade de ensino do ciclo básico do 5º ao 8º grau e do ensino médio. Segundo o decreto o funcionamento será concedido mediante exame de processo instruído com os documentos especificado no decreto nº 9.180.

Por outro lado, o Sr. Ivo Silveira assinou o ato de implantação do 5º grau do ciclo básico da Escola Primária Pequeno Príncipe, de Tubarão, pertencente à Sociedade Educacional do mesmo nome.

Santa Cecília vê três mortes no duelo a bala

Luiz, José e Jorcir Fernandes promoviam arruaças no Município de Santa Cecília, na noite de sábado. Os três irmãos já eram conhecidos no município como arruaceiros e naquele dia resolveram, depois de beber muito, disparar suas armas de fogo nas ruas da cidade e nas imediações da Prefeitura. Ao passar por uma residência dirigiram palavras de baixo calão a uma jovem, o que fêz que seu pai procurasse a Polícia.

Os policiais Juvenil Pereira de Souza, 3º Sargento da PM, Carlos Cordeiro, Cabo, e João Maria Palhano, soldado, atenderam prontamente a queixa e dirigiram-se ao local onde se encontravam os pistoleiros. Utilizando-se de um automóvel Simca, os policiais encontraram os arruaceiros ainda entregues às desordens. Com o veículo ainda em movimento, os policiais foram recebidos à bala. Armou-se então verdadeiro duelo nas ruas de Santa Cecília. Terminado o tiroteio, constatou-se a morte, no local, do soldado João Maria Palhano, que sofreu 3 tiros e 27 facadas, e do desordeiro Luiz Fernandes, que levou dois tiros e uma facada. O 3º Sargento Juvenil Pereira de Souza, ferido com dois tiros e três facadas morreu ao dar entrada no Hospital de Lages. O cabo Carlos Cordeiro foi removido do Hospital de Lages por recomendação médica e um táxi-aéreo transportou até Florianópolis, onde está internado em estado grave, no Hospital Celso Ramos.

José Fernandes, um dos arruaceiros, foi ferido e preso, mas não ficou em Santa Cecília porque o povo, revoltado, queria linchá-lo. Foi removido para a Cadeia Pública de Lages, onde responderá ao Inquérito Policial instaurado em Santa Cecília.

Em face do clima de revolta em que se encontra a população de Santa Cecília, o Capitão Peters, Comandante da Companhia da Polícia Militar de Curitibanos enviou, sob o comando do Tenente Davi, reforços policiais para a cidade.

O enterro dos policiais vitimados foi o maior já visto na região e contou com a participação da quase totalidade da população de Santa Cecília e com o acompanhamento de todos os veículos da cidade, que portavam fitas de crepe prêto, em sinal de luto. O Prefeito de Santa Cecília, em vista de terem os policiais sido vitimados no estrito cumprimento do dever e em defesa da sociedade local, decretou luto oficial no município, tendo ainda a Prefeitura prestado tôda a assistência às famílias dos policiais mortos e do policial ferido. Em sinal de pesar, o comércio de Santa Cecília cerrou suas portas no dia de ontem.

O Inquérito Policial foi instaurado pela Delegacia de Santa Cecília e está sendo presidido pelo Delegado da cidade, 2º Sargento Valter Domingos Andrade. O terceiro marginal — Jorcir Fernandes — foi ferido com um tiro nas costelas, mas conseguiu se evadir, estando ainda foragido.

Antes de viajar para Pôrto Alegre, onde participará de uma reunião no III Exército, o Secretário de Segurança Pública, General Vieira da Rosa, dirigiu radiograma de pesar, pelo ocorrido em Santa Cecília, ao Coronel Fábio de Moura e Silva Lins, Comandante da Polícia Militar do Estado.



EXCURSÃO URUGUAY E ARGENTINA

SAIDA: DIA DE 18 JULHO

Participe você também desta maravilhosa excursão, preparada especialmente para suas férias. Oito dias de viagem, visitando MONTEVIDEO E BUENOS AIRES.

Tudo incluido: viagem em ônibus especial, passeios, hotéis c/café da manhã, passagens de Aliscafo.

Preço de Cr$ 545,00, financiados em 5 mêses.

VIAJE BEM

VIAJE HOLZMANN

Acervo: Biblioteca Pública SC - Hemeroteca Digital Catarinense